

# IPARI ÖRÖKSÉG TANMŰHELY

2019\_  
Ózd\_ Törzsgyár

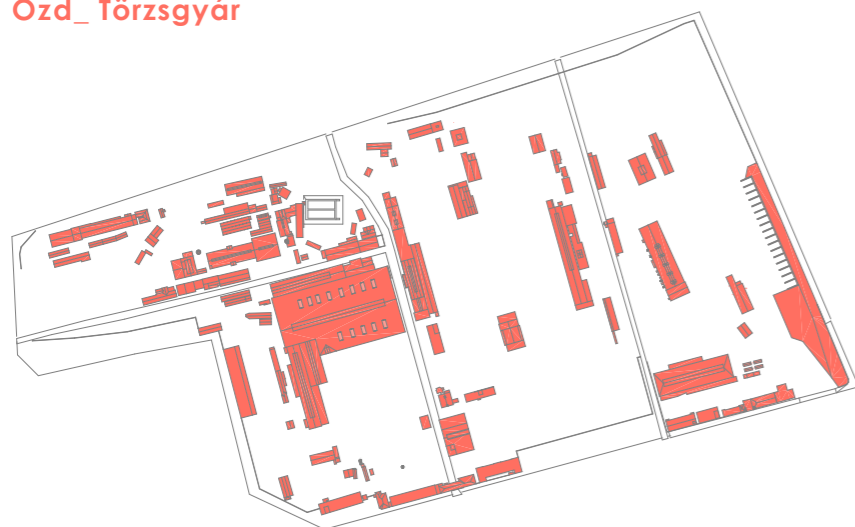

Az **ózdi törzsgyár** felmérését összegző kutatási anyagot a Óbudai Egyetemen működő **Ipari Örökség Tanműhely (I'5)** készítette. A tudományos diákkör célja az ipari építészeti örökség tanulmányozása, értékeinek feltárása és feldolgozása, valamint lehetőség szerinti bemutatása a szakmai és azon kívüli platformokon egyaránt.

Az I'5 2019 évi kutatási munkája (melynek részei a nyári felmérőtábor és az őszi szemeszter során történő feldolgozás) az egykori ózdi vasgyár központi területének feltérképezését vette fókuszába. A kutatómunka módszerét tekintve egyedülállónak és úttörőnek mondható: a nagy kiterjedésű vizsgált barnamezős terület teljes épületállományra kiterjedt és örökségvédelmi szempontból kategorizálta a nem értékes objektumoktól a kevésbé értékeseken keresztül az értékes és kiemelten értékes kategóriákig.

**I'5** Ipari Örökség Tanműhely\_Tábor 2019\_Ózd Törzsgyár  
Óbudai Egyetem - YBL Miklós Építéstudományi Kar



Az kategóriák felállításánál az örökségvédelmileg **kiemelten értékes** kategóriákba azok az épületek kerültek, amelyek építési korukat tekintve a 20. század fordulóján épültek, szerkezetük és/vagy építészeti kialakításuk különleges, helyzetük a gyár fizikai és mentális terében jelentős és még nagyrészt eredeti formájukban maradtak fenn. A teljes vizsgált területen **10** kiemelten értékes épület található.

Az **értékes** kategóriába azok a többnyire a 20. század környékén épült objektumok kerültek, amelyeket még nem építettek át annyira, hogy az eredeti állapotuk rekonstruálhatatlan (többnyire megmaradtak a régi nyílászáróik, fal és tetőszerkezetük, homlokzati karakterük (több helyen a későbbi burkolat alatt), valamint a gyár fizikai és mentális térképén jelentős szerepet töltenek be. Ebbe a kategóriába **37** objektum került.

A **kevésbé értékes** kategóriába az erősen átépített, már karakterüket veszített objektumok kerültek, illetve amely történeti és elhelyezkedési szempontból nem mérvadó. Ilyen objektumból **30** található a területen.

A **nem értékes** kategóriába a 2. Világháború után épült, az építészeti karakterét és/vagy elhelyezkedését tekintve nem jelentős **33** objektum került.

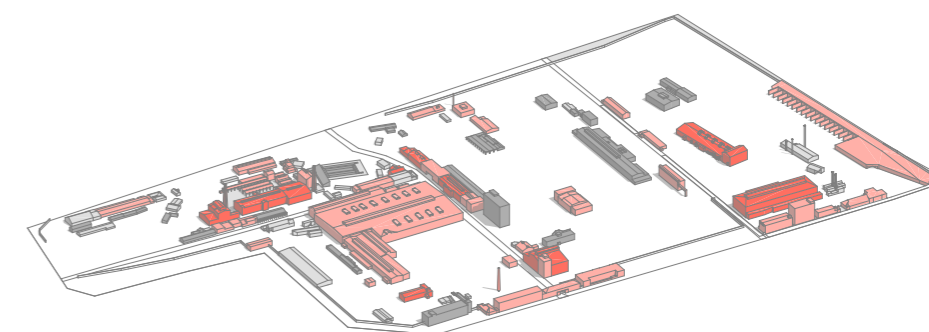

-  nem értékes
-  kevésbé értékes
-  értékes
-  kiemelten értékes

**I'5** Ipari Örökség Tanműhely\_Tábor 2019\_Ózd Törzsgyár  
Óbudai Egyetem - YBL Miklós Építéstudományi Kar



A **kutatómunka eredménye** annak feltárása, hogy a nagymérvű bontások és területi avulás mellett is még mindig 110 objektumot lehet találni a gyárterületen, aminek közel fele (49%) értékes és kevésbé értékes kategóriába sorolható. Az ezen túli épületállomány hozzávetőlegesen fele-fele arányban kevésbé, illetve nem értékes kategóriába sorolható (a teljes állomány 26, illetve 25 %-a).

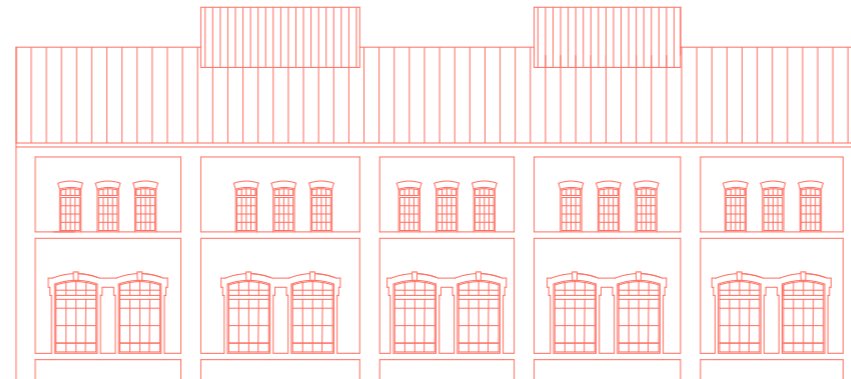

A **kutatómunka eredménye** annak feltárása, hogy a nagymérvű bontások és területi avulás mellett is még mindig 110 objektumot lehet találni a gyárterületen, aminek közel fele (49%) értékes és kevésbé értékes kategóriába sorolható. Az ezen túli épületállomány hozzávetőlegesen fele-fele arányban kevésbé, illetve nem értékes kategóriába sorolható (a teljes állomány 26, illetve 25 %-a).

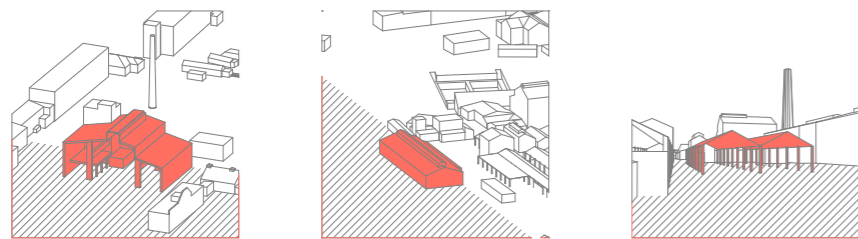

I'5\_2019 résztvevők (ÓE Ybl)

Ádám Kristóf  
 Baglé Dávid  
 Bedrossian Dániel  
 Csibi Dániel  
 Fejes Péter  
 Gál Bence  
 Hornperger Arnold  
 Juhász Emese  
 Kulcsár Dávid  
 Szénási Dezső  
 Virág Norbert

Szervezők:  
 Hornperger Arnold  
 (ÓE YBL, hallgatók)  
 Kulcsár Dávid  
 (ÓE YBL, hallgatók)

Kutatási munka vezetője:  
**Dr. Csontos Györgyi DLA**  
 (ÓE YBL, egyetemi docens)

Kiadványt szerkesztette:  
**Nyárai Fruzsina**  
 (ÓE Ybl demonstrátor)

Készítette:



Közreműködők:



Támogatók:

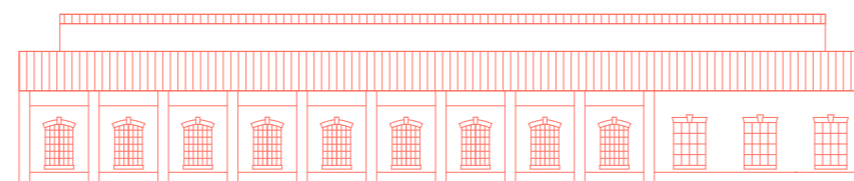

I'5 Ipari Örökség Tanműhely\_Tábor 2019\_Ózd Törzsgyár  
 Óbudai Egyetem - YBL Miklós Építéstudományi Kar

